

ちっぷべつ

広報
Public Relations Magazine



2
February 2022
No.618

- 認定こども園入園児募集について・2
- 防災無線メールを利用しませんか・・・12
- 地域おこし協力隊を紹介します・・・4
- 確定申告が始まります・・・13
- 新型コロナワクチン接種について・5
- 教育通信・・・18
- 議会だより・・・6



第73回 秩父別町成人式



新成人、決意新たに

成人式が開かれ、出席した11名の新成人は、久しぶりの同級生との再会を喜びつつ、大人としての新たな一歩を踏み出しました。

秩父別町認定こども園くるみ

令和4年度 入園児募集

令和4年4月1日から秩父別町認定こども園に入園する児童を募集します。

認定こども園の利用を希望される方は「支給認定（保育の必要量等の認定）」を受け、「支給認定区分」によりご利用いただくことになります。

ここ数年は定員近くの入園児童数となっており、令和4年度も多くの入園が予想され、中でも3歳未満児の申し込みが引き続き多くなる見込みです。

入園申し込みにあたっては、こども園の受入状況及び各世帯の保育の必要性により、総合的に入園の可否を決定させていただきます。（申込順ではありません。条件付きによる入園や保育の必要性から途中退園となる場合があります。）

認定こども園の受入状況をご理解いただきお申し込みくださいますようお願い申し上げます。

支給認定・こども園利用申請受付期間

令和4年 **2月10日**（木）～ 令和4年 **2月25日**（金）

【申請書類】 役場住民課社会福祉係または認定こども園くるみで配付します。

【定員】 1号認定児童（令和4年4月1日現在、3歳から就学前までの児童） 10名
2・3号認定児童（10ヶ月から就学前までの児童） 70名

【提出・お問い合わせ先】 秩父別町役場住民課社会福祉係 電話 33-2111（内線 46）
秩父別町認定こども園くるみ 電話 33-2450

◆【支給認定は3区分】

対象者	支給認定区分	
満3歳以上で教育のみを希望される方	1号認定	教育標準時間（原則4時間）
満3歳以上で「保育を必要とする事由」に該当し、保育を希望される方	2号認定	保育標準時間・保育短時間
満3歳未満で「保育を必要とする事由」に該当し、保育を希望される方	3号認定	

◆【保育必要量「保育標準時間」と「保育短時間」の認定区分】

2・3号認定については、保育を必要とする事由やその状況から、保育の必要量を「保育標準時間」と「保育短時間」のいずれかに認定します。

保育標準時間	原則として1日8時間保育（1日最長7時30分から18時までの保育が可能）
保育短時間	1日最長8時間までの保育（保育時間8時30分から16時30分まで）



◆【保育を必要とする事由】保護者のいずれもが次のどれかの事由に該当する必要があります。

提出された証明書について、必要に応じて事業所への聞き取り等により保育の必要性を確認し、入園の可否を決定させていただきます。

また、児童と同居の世帯員（祖父母等）の状況により、利用の優先順位を調整することがあります。

保育を必要とする事由	事 情	保育の必要量
就労 (会社勤務・パート)	月 64 時間以上居宅外で仕事をするため、子どもの保育ができない場合	保育標準時間 (月 120 時間以上) 保育短時間 (月 64 時間以上)
就労 (自営業・農業等)	月 64 時間以上居宅内・外で仕事 (自営業) をするため、子どもの保育ができない場合	同上
妊娠・出産	出産前後のため、子どもの保育ができない場合	保育標準時間 (出産予定日の 6 週間前の属する月～出産後 8 週間後の月末まで)
	妊娠出産により退職 (就業形態等で育児休業の取扱いがない) した場合は、出産後に復職・就労を予定している場合	保育短時間 (原則) 生まれた子どもが 1 歳を迎える前々日まで
育児休業取得時に、既に保育を利用している	当該育児休業に係る子ども以外が既に保育を利用しており、継続利用を希望する場合	保育短時間 (原則) 生まれた子どもが 1 歳を迎える年度末まで
保護者の疾病・障がい	病気、負傷、心身の障がいのため、子どもの保育ができない場合	保育標準時間
同居親族の介護・看護	家庭に介護の必要な人や、長期にわたる病人がおり、介護・看護のため、子どもの保育ができない場合	保育標準時間
災害復旧	火災や風水害、地震などにより、家屋を失ったり破損したため、復旧の間、子どもの保育ができない場合	保育標準時間
求職活動	求職活動 (起業準備を含む) を行っているため、子どもの保育ができない場合	保育短時間 (原則) 最長 90 日まで
就学	就学 (職業訓練を含む、通信制・定時制は除く) のため、子どもの保育ができない場合	保育標準時間・保育短時間
虐待・DV	児童虐待を行っている、またはおそれがあると認められる場合や配偶者からの暴力により、子どもの保育ができない場合	保育標準時間
その他	上記に類する状態として町長が認める場合	保育標準時間・保育短時間

◆【保育料】

満 3 歳から 5 歳までの全ての入園児童及び 0 歳から 2 歳までの住民税非課税世帯の入園児童の保育料については、幼児教育・保育の無償化により無料となります。

3 歳未満児の保護者が負担する保育料は、保護者の町民税をもとに決定しています。4 月から 8 月までは前年度の町民税、9 月から 3 月までは当年度の町民税をもとに決定するため、年度途中で保育料が変更になる場合があります。

※秩父別町の保育料は、子育て世代の保育料負担を軽減するため、国の基準額から 50%～70%軽減しているほか、同一世帯の入園児 2 人目以降を無料としています。

【認定こども園くるみで実施している各種事業】

【一時保育事業】 8 時 30 分から 16 時 30 分 (半日単位も可)

次の理由のため一時的に保育が必要になった方が利用できます。利用期間は原則として月 14 日以内とし、週平均 3 日以内です。

- ・週数回のパートタイム等の就労や保護者の突然の病気、冠婚葬祭などの急な予定が入ったとき
- ・認定こども園への体験入園をしたいとき
- ・育児疲れなどにより休養を要するとき

【預かり保育事業 (1号)・延長保育事業 (2・3号)】

一時保育事業と同様の理由により、児童の保育時間前後に保育が必要になった方が利用できます。

地域を変える新しい力

地域おこし協力隊を紹介します

地域おこし協力隊は、都市地域から過疎地域等の条件不利地域に移住して、地域ブランドや特産品の開発・PR等の地域おこし支援や、農林水産業への従事、住民支援などの「地域協力活動」を行いながら、その地域への定住・定着を図る取組みです。今回は昨年12月に着任し、現在、くるりを中心に活動している隊員を紹介します。



「イベントや活動を通じて町民の方とたくさん交流したいです」と話す木村隊員

隊員プロフィール

- ◆名前
木村 優月 (きむら ゆづき)
- ◆年齢
21歳
- ◆出身地
伊達市
- ◆趣味
音楽を聴く・歌うこと
ドライブ・ショッピング
- ◆特技
ピアノ
(小学校6年間習いました)

●協力隊に応募したきっかけは

高校卒業後、特にやりたいことが見つからないまま3年間スーパード働いていました。退職することを決め、次の仕事を探そうとしているときに、母から「最近テレビや新聞で地域おこし協力隊という仕事をよく聞く」と聞いて私も興味を持ち、今まで何かに挑戦してみようと思うことがなかった自分を変えたくなったことがきっかけです。

●秩父別の印象

秩父別町に引越してくる前、オンライン説明会の際に「とにかく地域の方々が優しい」ということを聞いていました。農産物加工センターくるりでの仕事を通して地域の方々とお話することがたくさんありますが、初対面でも皆さんが気さくに話しかけてくださり、楽しく交流することができているので、本当に聞いていたとおりだなと実感しています。

●秩父別でやりたいこと

暖かくなったら、なつみの里で栽培しているあかぎんちゃん用トマトの栽培をお手伝いしたいです。まだ確実には決まいませんが、子どもの頃に上手に育てられなかったミニトマトに挑戦できればいいなと思っています。あとは仕事に慣れてきたら、普段使っているSNSなどで地域の情報を発信していきたいと考えています。

新型コロナワクチン予防接種 追加接種（3回目）について

町では国の方針に基づき新型コロナウイルスの予防接種を行っています。

2回目が終了している方には順次接種スケジュールをご案内していますが、3回目の接種も本人の希望によるものとなりますので、ご案内時に同封するパンフレットをお読みになりご検討ください。

年代	案内時期	接種時期	ワクチンの種類	備考
65歳以上	送付済	開始済	ファイザー社製	※ワクチンの種類は国が配分を決めています。
64歳以下	2月中旬～順次	3月12日から	モデルナ社製	

今回も「LINE」で接種の予約が可能です。電話や役場に来庁せずに24時間いつでも予約ができるのでオススメです。

※職場や施設で接種を行う予定の方で、町の案内時期よりも接種が早まる場合にはご連絡ください。

【1・2回目の接種後に秩父別町に転入した方】

町で接種状況を確認し、接種が可能な時期になりましたらご案内します。

3回目を希望される方で、2回目接種後8ヶ月以降になっても案内が届かない方はご連絡ください。

【1・2回目が未接種で今後接種を希望する方】

役場住民課健康推進係にご連絡ください。接種体制が整い次第ご案内します。



お問い合わせ 役場住民課健康推進係（電話：33-2111 内線49）

新型コロナウイルスワクチンに関するコールセンター

◆北海道新型コロナウイルスワクチン接種相談センター

電話 0120-306-154（フリーダイヤル）

受付 9:00～17:30（平日、土日・祝日）

◆厚生労働省新型コロナワクチンコールセンター

電話 0120-761-770（フリーダイヤル）

受付 9:00～21:00（平日、土日・祝日）



北海道新型コロナウイルス感染症 健康相談センター

0120-501-507（フリーダイヤル・24時間）※感染症に関する一般相談

0164-22-1421 ※平日の日中は深川保健所でも相談を受け付けます。

議会 だより

発行/秩父別町議会
編集/町議会広報特別委員会
TEL/0164-33-2111
(議会事務局 内線25・26)



「冬のアクティビティ」スノーラフトポート

◆第4回町議会定例会

令和3年第4回定例会が12月9日に開催され、指定管理者の指定5件、補正予算案4件、公平委員の選任、意見案3件を審議し、いずれも原案どおり可決しました。

また、岡崎議員、眞島議員、大野議員、前田議員、金子議員の5名が一般質問を行い理事者の考えを質しました。

■指定管理者の指定

【育苗施設】

北いぶき農業協同組合
令和4年4月1日から
令和9年3月31日まで

【秩父別温泉施設】

株式会社秩父別振興公社
令和4年4月1日から
令和9年3月31日まで

【生涯学習センター】

北雄美装株式会社
令和4年4月1日から
令和7年3月31日まで

【パークゴルフ場】

特定非営利活動法人NP
○まちづくりネットちっぷ
令和4年4月1日から
令和7年3月31日まで

【ふるさと特産物展示館】

株式会社秩父別振興公社
令和4年4月1日から
令和9年3月31日まで

■補正予算

令和3年度一般会計で補正された主な事業

- ・住宅リフォーム補助金 230万円
- ・ふるさと納税返礼品 3,762万円
- ・障がい者介護給付金等 600万円
- ・子育て世帯への臨時特別給付金 1,350万円
- ・新型コロナウイルスワクチン接種体制確保 478万円
- ・商工事業者事業継続支援金 800万円
- ・境川救急排水機場調整池フェンス改修 200万円

以上のほか、合わせて2億1,536万円を追加する一般会計補正予算案と、この他3特別会計の補正予算案を可決しました。

■人事案件

公平委員会委員
竹内常雄氏（再任）

■意見案

・コロナ禍による米の需給改善と米価下落の対策を求める意見書
・燃料等の価格高騰対策、国の農業予算や運用変更に関する意見書
・地球温暖化、海水温上昇に伴う水産業被害の解明と支援策を求める意見書の3件を承認しました。



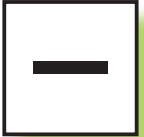

般

質

問

(質問と答弁の内容を要約してお知らせします)

第4回町議会定例会一般質問一覧

◇岡崎 稔議員
個人有ため池の管理について

◇眞島 秀樹議員
米価下落と営農対策及び干ばつ被害対応について
ケアラーへの支援制度の創設に向けて

◇大野 敬議員
2050年二酸化炭素排出実質ゼロ表明について

◇前田 力男議員
灯油高に伴い町民への灯油代の助成について

◇金子 利生議員
冬の交流人口増加対策について

個人有ため池の管理について

質問 岡崎議員



秩父別町では、平成31年2月に東山貯水池の決壊を想定したハザードマップを発行しておりますが、そこに10ヶ所のため池が記載されております。

しかし、マップ以外に個人有のため池が24ヶ所程あり、利用実態のないため池も多数あると思われまます。災害の防止と併せアズマヒキガエル対策のため適正なため池管理を町が主体となり指導徹底してはと思いますが、町長の考えを伺います。



答弁 澁谷町長

本町の「ため池ハザードマップ」は集中豪雨や大規模な地震の発生で東山貯水池の堤体が決壊したときを想定し発行したもので、24ヶ所のため池については町では詳細を把握していませんため、来春の融雪後にドローンを使った空撮を行うとともに、土地の所有者や地域の方々への聴き取り調査を実施し、状況確認を行いたいと考えております。

さらに「農業用ため池」による災害防止のため、令和元年7月から「農業用ため池」の北海道への届け出が制度化され、該当するため池が確認された場合には、届け出についての指導を行います。

また、アズマヒキガエルの対策についても、個人のため池はその所有者が責任を持って管理することが基本となりますが、防災上の観点から今後も適正な管理に向け啓発や助言を行いたいと考えております。

**米価下落と営農対策等の
対応について**

質問 眞島議員

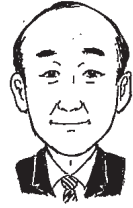

昨今の食生活の変化に伴う米離れなどにより米の消費量が減っているところに、長引くコロナ禍で外食産業における米の消費量の落ち込みが追い打ちをかける事態となり、米価が大幅に下落し、水稻経営に大きな打撃になっております。

本町においても農業経営持続化補助金、良品質栽培事業補助金などの支援をされています。

これらの支援策は単年度ではなく、中・長期的な支援をするのが妥当との考えを併せ、支援策の実施について検討されてはいかかがかと思いますが、町長の考えを伺います。

また、今年も過去に類を見ない干ばつにより畑作物や露地野菜等に枯死や病気の発生などの被害が多数生じました。気象変動が著し

い近年の状況をふまえ何らかの支援策を検討してはいかかと思いますが、町長の考えを伺います。



答弁 澁谷町長

米の国内需要がコロナウイルス感染拡大による外出自粛などの影響により想定以上に減少が進み、米価については安値傾向が続く、大きな減収が見込まれるところと

町といたしましても、「農業経営持続化補助金」や「良質米栽培事業補助金」を交付し支援をさせていただきましたが、来年度はさらに全国で4万ヘクタールの作付転換が求められていると

ところであり、大変厳しい状況だと認識していることから、本年度実施した「農業経営持続化補助金」を来年度も実施するとともに、今後とも、将来にわたり安心して営農が継続できるように、関係機関と連携を密に行ってまいりたいと考えております。

ケアラーへの支援制度の創設に向けて

質問 眞島議員

北海道では、高齢者や病気の家族の世話を大人に代わって担うヤングケアラーへの支援に向け、来春にも支援条例を施行するという報道がされております。本町においては、高齢化率が40%を超え、介護福祉に従事する人材の需要が今後一層必要とされるのは明白だと思えます。

そこで、本町では障害や病気、老々介護などにより同居している高齢家族への世話が困難な家庭がどの程度あるのかを把握されているのか、また、今後施行さ

れる予定の北海道でのケアラー支援条例に対し、本町の高齢者福祉施策として、将来に向けてどの様な対応を考えているのか町長の考えを伺います。

答弁 澁谷町長

本町において、介護を必要とする世帯につきましては、家族からの介護相談に加え、シルバー見守り協議会の活動や地域住民からの情報を基に実態の把握に努めており、その都度、地域包括支援センターの職員が面接や訪問を行い、公的な介護サービスなどの情報提供や利用を促し不安の解消に取り組んできたところで

また、18歳未満の「ヤングケアラー」については、児童・生徒の家庭環境を見る限り、対象者はいないものと認識しております。

町といたしましても、ケアラーの情報収集と、介護に対する不安解消に努め、高齢者が安心して暮らせる環境づくりを進めてまいりたいと考えております。

**2050年二酸化炭素排出
実質ゼロ表明について**

質問 大野議員



国では、2050年に二酸化炭素排出実質ゼロを目指すとして動き始めました。

そのような中、町長から災害などの大規模停電時における代替エネルギーインフラの整備と脱炭素社会への取り組みを併せたマイクログリッドの導入を検討しているとの説明をいただきました。

温暖化は、自然災害をもたらすとともに、天候不順を引き起こし農業にも影響を与えています。

今後、地球環境を守るためにもカーボンゼロに向け町民一丸となって取り組めるよう2050年二酸化炭素排出実質ゼロを表明してはいかがでしょうか。

答弁 澁谷町長

2018年に公表された国連気候変動に関する政府間パネルの特別報告書では、気温の上昇を1.5度に抑えるには、2050年までに二酸化炭素の実質排出量をゼロにすることが必要とされています。

北海道でも昨年「ゼロカーボン北海道」を表明しており、二酸化炭素排出ゼロは遠大な目標ではありますが、一人ひとりが当事者であることを自覚し、先人の努力で築いた豊かな大地と美しい田園風景を守るため、秩父別町においても2050年ゼロカーボンシティの実現を目指すことを表明します。

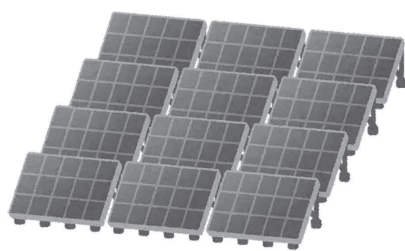

灯油高に伴い町民への灯油代の助成について

質問 前田議員

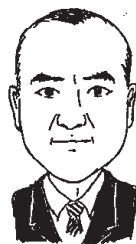

秋以降、新型コロナナが落ちつき、経済活動が戻りつつある中で灯油価格が上がっており、家計費への負担の増加が見込まれます。国でもコロナ対策で経済支援を検討しているところで、町独自の灯油高騰対策を考える必要が有るのではないかと考えますが町長の考えを伺います。

答弁 澁谷町長

町では、灯油高騰に対する町独自の施策として「秩父別町高齢者等冬の生活支援事業」を創設し、低所得者世帯に対して暖房用灯油代等の一部支援として1万円を助成してきました。

昨年は、新型コロナウイルス感染症の拡大の影響による外出自粛要請により、特例で事業を実施しましたが、現在の灯油価格は現行

制度の想定範囲内であり、支給額の増額や対象者の拡大は、考えておりません。今年12月1日現在、灯油価格が1000円を超えている事から、当支援事業を発動し助成を行います。

冬の交流人口増加対策について

質問 金子議員



本町は、交流人口増加対策として施設整備を行い、確実に成果を収めているところですが、これら施設の大部分は冬期間の利用はできません。昨年からスノーモービルによる体験事業を行っていますが、親子が好きな時間に気軽に遊べる施設となっておりません。そこで、3つの質問をさせていただきます。

- ①温泉2階の旧脱衣室・風呂場を活用して集客する考えはありますか。
- ②レストランのメニューですが、子供向けメニューが少ないと感じます。サイド

メニューやメニュー表の工夫が必要と思いますが、いかがでしょうか。

- ③ベルパークちつぶべつ内に排雪の雪を利用した小学校低学年までが遊べる、築山を作るにより、屋内遊戯場との相乗効果が期待できると思いますが、いかがでしょうか。

答弁 澁谷町長

道内有数の豪雪地帯である本町の施設は、冬期間の大部分が利用できないものであります。

- ①温泉二階旧浴場の利活用については、過去にも検討しましたが、費用対効果を考慮し実施には至っておりません。温泉棟全体の老朽化が進んだことから、今後、施設の在り方を総合的・全体的に検討し、その際に有効活用を考えたいと思います。
- ②温泉メニューは、コロナ禍や調理の担い手不足などにより、従前のメニューから厳選したものとなっております。

また、屋内遊戯場の開設に伴い、新たにお子様プ

レートを提供しておりますが、今後は、コロナウイルスの感染状況をみながら、コロナ禍以前のものに戻すことを検討し、メニュー表については、改善いたします。

- ③築山については過去に検討しましたが、常設には事故等の懸念があり、例年冬のイベントでまちづくり協働隊が作る大型滑り台も、終了後速やかに解体しています。

しかし、屋内遊戯場近くに冬期間屋外で遊べるスペースは誘客に有効と考えますので、スノーモービル体験と併せて総合的に検討します。



総務経済常任委員会

◆所管事務調査報告

本委員会は総務課、住民課及び産業課所管事項について担当者の説明を受け、質疑応答により調査を実施しました。

◆調査事項

「地域防災対策」の現況について

●調査の結果

- ・東山貯水池だけでなく個人所有のため池の現状に対しても、関係機関が一定の状況把握をするともに有事の際の所有者との対応方法についても整理が必要と考える。
- ・防災マップは、住民が見てわかりやすいように一度、工夫を検討されたい。
- ・各町内会での自主防災組織の設立が少しずつ広まってきており、今後組織そのものが主体的に活動できるまでには、引き続き行政の支援が欠かせないものと考

える。

◆調査事項

「通所介護」の状況について

●調査の結果

- ・介護分野での人材確保は非常に難しい問題であるとともに、本町の高齢者福祉を支える最重要課題であると考え。
- ・介護施設の需要は、今後も増えることから行政としての確な支援も踏まえ安定的な施設運営が営まれるよう指導を願う。

◆調査事項

「農作物の収穫状況」について

●調査の結果

- ・町として、気象データ等を活用するなどにより関係機関と連携しながら収穫状況に対する独自の分析を行うべきと考える。

◆道外政務調査を実施

本町では、国が進める2050カーボンニュートラルに合わせ、電力需要の高い温泉やベルパークちっぷべつ周辺施設の電力を再生可能エネルギーにより賄うことを検討しています。

そのことから、議会としても太陽光発電と大容量電池によるマイクログリッド方式（電力を大規模な発電所に頼らず、地域で発電、消費する方法）の設備を調査するため、12月5日から7日にかけて、愛知県小牧市の「日本ガイシ（株）小牧工場」へ視察に行きました。

日本ガイシ（株）は、セラミックを使い送電線の絶縁体や蓄電池などの製造までを手がける企業で、今回訪れた小牧工場は、NAS電池と呼ばれる蓄電池の製造拠点とな

なっています。

NAS電池とは、従来の蓄電池に比べ約3分の1のサイズで、大容量、高エネルギー密度、長寿命が特徴です。

工場内では、NAS電池の構成要素であるセラミックの精製から蓄電池ができるまでの製造工程を見学させていただきました。

町では12月の定例会でゼロカーボンシティ宣言を表明しましたが、今後脱炭素化に向けてどのような施策を打ち出すのか、議会として注視してまいりたいと思います。



コンテナ型蓄電池ユニットの前で記念撮影



現代の最先端技術の説明を受けました

所管事務調査の申し出

議会閉会中の所管事務調査について、議会運営委員会から、次のとおり申し出がありました。

○議会運営委員会
次期町議会（定例会までの臨時会を含む）の運営について

○オンライン研修を実施

今年もコロナ禍で各研修会が中止となる中、11月22日に地方議会活性化シンポジウム2021を全議員でオンラインにより聴講しました。

基調講演として、「政策に強い議会」をつくる」として中央大学法学部教授の磯崎初仁氏からの人口減少時代の政策提言やウィズコロナ時代の自治体行政の課題など多岐に及ぶテーマに耳を傾け、後半のパネルディスカッションでは、全国での先進事例が紹介され、今後の議会活動の参考となった研修会でした。



臨時会

◆第1回臨時会

1月13日、第1回町議会臨時会が開催されました。

専決処分として子育て世帯への臨時特別給付金関連経費1,381万円を追加する補正予算案1件の承認、ふるさと納税返礼品に係る経費1億2,474万円、住民税非課税世帯等への臨時特別給付金関連経費4,121万円などを追加する一般会計補正予算案1件、発議として令和4年度のコメ政策に関する意見書についてそれぞれ審議を行い、原案どおり可決しました。

議会を傍聴してみませんか

令和4年第1回町議会定例会は、3月上旬に行われます。当日の受付で傍聴できますので、お気軽にお越しください。

議会の主な動き

- 【11月】
- 4日 所管事務調査
- 広報特別委員会
- 全国過疎地域連盟定期総会
- 15日 鈴木直道政経セミナー
- 20日 地方議会活性化シンポジウム2021 (オンライン)
- 22日 空知町村議会議長会中央要望実行運動 (～25日)
- 24日 全員協議会
- 29日 全員協議会
- 【12月】
- 1日 町政討論会
- 議会運営委員会
- 5日 総務経済常任委員会道外政務調査 (～7日)
- 9日 全員協議会
- 第4回町議会定例会
- 広報特別委員会
- 秩父別振興公社役員会
- 22日 まちひとしごと創生会議
- 24日
- 【1月】
- 7日 広報特別委員会
- 無火災祈願祭
- 秩父別消防出初式
- 8日 第73回秩父別町成人式
- 21日 第1回空知町村議会議長会役員会 (オンライン)
- 22日 地方議会議員養成講座 (オンライン)

編集後記

○冬本番を迎え寒さが身にしみているところですが、12月中旬までは、雪が少なく大変楽な年末になるかと思っておりましたが、下旬からは昨年を上回るような勢いとなり、年末年始は雪かきに明け暮れる日々となりました。今後とも体調管理には十分注意して、この冬を乗り切りましょう。

○新型コロナウイルスの流行から約2年が経ちました。私たちの、生活習慣も変わり少々不自由な日常生活を送る中、年末にはオミクロン株が登場するなど、まだまだ終息が見えない状況ですが日頃からの手洗い、うがいなど自分を守る行動を引き続き実施しましょう。

(前田)

防災行政無線メールを利用しませんか

町では、防災行政無線放送の内容が確認できるメール配信を行っています。

放送内容をメールで受け取ることで、外出先でも内容を確認することができるほか、後日放送内容の確認が可能になります。

防災行政無線メールの登録を希望する方で、登録方法、携帯の操作方法がわからない方は、役場にお越しいただくか、役場総務課防災係までご連絡ください。

○登録方法

1 携帯やパソコンなどインターネットが利用可能な端末から「bousai.chippubetsu-town@raiden.ktaiwork.jp」に空メールを送信する。

下記のQRコードを読み取るか、町ホームページのリンクからメールを送信することも可能です。

2 空メールの送信後数分で、「メールサービス本登録のご案内」メールが送られてきますので、本文中のリンクを開き、氏名を登録してください。

3 登録の完了後、「メールサービス登録完了」というメールが送付され、完了となります。

※ 空メールを送信しても返信が来ない場合、原因として受信制限および迷惑メール対策が考えられます。「raiden.ktaiwork.jp」のドメインからメールの受信を許可する設定が必要なほか、URLリンク付メールの受信を許可する必要があります。

設定方法に関しては、機種により方法が異なる場合がありますので、携帯電話の取扱説明書をお読みいただくか、各携帯電話会社にご確認ください。



【登録用QRコード】



お問い合わせ 役場総務課防災係（電話：33-2111 内線32・34）

知ってますか？ 道の「苦情審査委員」制度

- 道が行った業務や制度の内容を審査する制度が、「北海道苦情審査委員」制度です。
- 皆さん自身の利害にかかわる苦情であれば、「苦情審査委員」に申し立てができます。
- 皆さんに代わって、「苦情審査委員」が公正で中立的な立場から、必要な調査等を行います。
- 審査の結果、道の業務に不備な点や制度に問題があるときは、道の関係機関に是正や改善を求めます。
- もちろん、個人情報の保護にも十分配慮します。
 - ①苦情申立の窓口は、道庁の『道政相談センター』か各総合振興局（振興局）の総務課です。
 - ②苦情申立書及びリーフレットを用意しています。
 - ③道のホームページからでも申立書をダウンロードできます。
 - 道トップページ「ご案内」の [お問合せ・相談窓口](#)
 - 「その他のお問合せ・各種相談窓口」の [苦情審査委員の窓口](#)
 - 「苦情審査に関すること」の [苦情申立の窓口](#)
 - 「苦情申立の窓口」の [苦情の申立てについて（申立書はこちら）](#)
 - ④苦情申立書に必要な事項を記入し、提出してください。
また、郵送、ファックス、メールでも申し立てができます。
 - ⑤問い合わせ先
 - ・北海道総合政策部知事室道政相談センター 〒060-8588 札幌市中央区北3条西6丁目
TEL：011-204-5523 FAX：011-241-8181
メール：kujyou.koueki@pref.hokkaido.lg.jp
 - ・各総合振興局（振興局）総務課



【確定申告が始まります】

申告書は、自分で作成して、お早めに！

令和3年分の所得税及び復興特別所得税の確定申告の相談及び受付が

2月16日(水)から始まります。（ただし、還付申告書は2月15日（火）以前でも受付できます）

令和3年分の所得税及び復興特別所得税並びに贈与税の確定申告書の提出期限は**3月15日(火)**、消費税及び地方消費税（個人事業者）の確定申告書の提出期限は**3月31日(木)**です。

なお、国税庁ホームページでは、パソコン・スマートフォンなどから、所得税・消費税・贈与税の申告書を作成し、e-Tax（電子申告）又は印刷して郵送で提出することができますので、新型コロナウイルス感染防止の観点から、ぜひ、ご自宅での申告書の作成・提出をお願いします。

郵送により提出される方は、封筒に事業所個別郵便番号（〒078-8507）を必ず記載し、「札幌国税局業務センター旭川分室」宛に送付してください（住所の記載は不要です）。

申告書には、申告者ご本人や扶養親族の方などのマイナンバーの記載と申告者本人の本人確認書類の提示又は写しの添付が必要です（控除対象配偶者、扶養親族及び事業専従者などの本人確認書類は不要です）。

深川税務署の閉庁日（土・日曜日・祝日等）は、申告相談及び申告書の受付は行っておりませんので、ご注意ください。

詳しくは、国税庁ホームページもしくは深川税務署（電話0164-23-2191）へお尋ねください。

確定申告会場における入場整理券方式について

深川税務署の確定申告会場へ入場する際には、会場内の混雑緩和のため、入場できる時間枠（午前9時から午後4時まで）が指定された「入場整理券」が必要です。

入場整理券につきましては、深川税務署内に設置の申告会場で当日発行するほか、1月22日（土）から通信アプリ「LINE」を使用して、国税庁の公式LINEアカウントを「友だち追加」した上で、オンラインによる事前発行も可能です。

なお、入場整理券の配付状況に応じて、後日の来場をお願いする場合がありますほか、電話や窓口などで入場整理券の事前発行は行っておりませんので、ご注意ください。

深川税務署の確定申告会場へ入場する際には、検温を実施するほか、マスクの常時着用、手指の消毒をお願いします。

入場整理券の当日の配付状況につきましては、2月16日（水）から、国税庁ホームページ「確定申告特集（本番編）」にて掲載を予定しております。

医療費控除の明細書の添付が義務化されました！

令和2年分の所得税の確定申告から、医療費の領収書を添付又は提示では、医療費控除を受けることができません。

令和2年分以降の所得税の確定申告において医療費控除を受けるためには、「医療を受けた方の氏名」、「病院・薬局の名称」ごとに、申告する年分中に支払った医療費を合計した「医療費控除の明細書」の添付が必要となりますので、ご自宅などで事前の作成をお願いいたします。

なお、医療費の領収書は、5年間保存する必要がある、税務署から求められた時には、提示又は提出しなければなりません。

また、保険者から交付を受けた医療費通知（「医療費のお知らせ」など）を添付すると、明細の記入を省略することができます。

◆詳しくは、深川税務署へお問い合わせください。

〒074-0004 深川市4条15番3号 TEL 0164-23-2191

国民年金保険料の口座振替・クレジットカード納付による

前納の新規申し込みは令和4年2月28日までです！

国民年金保険料は、送付されてくる納付書で毎月納めるよりも、当月末払いの口座振替で納付すると割引されます。また、月々納付するよりも6か月前納や1年または2年前納の場合は、さらに割引額が大きくなります。

毎月納付の口座振替とクレジットカード納付はいつでも申し込むことができますが、まとめて前納（6か月前納・1年前納・2年前納）の申し込みは、令和4年2月28日（必着）までとなっています。

まとめて前納を希望される方は、砂川年金事務所または住民課年金係にお問い合わせください。

○前納した場合の割引額（令和3年度を基にした目安額）

納付方法	当月末振替	6か月前納	1年前納	2年前納
現金またはクレジットカード	—	810円	3,540円	14,590円
口座振替	50円	1,130円	4,180円	15,850円

お問い合わせ 砂川年金事務所国民年金課
役場住民課年金係

電話 0125-52-2144（自動音声）
電話 33-2111（内線43）

旭川弁護士会 巡回無料法律相談の開催について

旭川弁護士会では、弁護士不在市町村を対象に、巡回無料法律相談を行っています。町では下記のとおり弁護士による無料法律相談を開催しますので、身近に法律に関する問題がありましたら、お気軽にご相談ください。

- ◆日時 令和4年2月22日（火）午後1時30分～午後4時
- ◆場所 秩父別町役場2階小会議室
- ◆申し込み 先着順で予約制とします。当日空きがある場合は受付します。
- ◆相談時間 1件（1人）あたり30分程度
- ◆相談例 借金・離婚・交通事故・相隣関係・借地借家・相続・犯罪被害など

《お申し込み・お問い合わせ先》 役場総務課庶務係 電話 33-2111（内線32）

人事異動のお知らせ

12月31日付け職員の退職、1月1日付け異動及び新規採用がありましたのでお知らせします。
（内は異動前の職名です。）

【退職】

▽教育委員会社会教育・社会体育係
五十嵐 涼

【建設課】

▽維持係技師
（深川地区消防組合深川消防署秩父別支署
庶務・消防団・予防・警防係主任）
東 聖也

【新規採用】

▽深川地区消防組合深川消防署秩父別支署庶務・消防団・予防・警防係
東 侑汰



アンの秩父別タイ在記

毎月連載!

Vol.39 「20代を振り返って」

皆さん、こんにちは。お元気ですか？

私は最近 29 歳になりました。

その日は土曜日でしたが、特に予定がなかったので、朝から秩父神社に行きました。30 歳まで後 1 年かと、参拝しながら考えました。

20 代のうちにやっておいた方がいいことは全てやったのか？子供の時から見たたくさんの夢の中でどれくらい叶ったのか？これからどうしたいのか？などのことを最近よく考えるようになりました。

私は 20 歳になってから、だんだん実家から離れました。

田舎からタイの首都へ引越ししたり、アメリカでインターンシップしたり、日本に留学したり、バンコクで通訳や翻訳の仕事をしたりして、今は秩父別。経験はもちろん、思い出や出会いもたくさんあり、振り返れば、このまま 30 代になっても何も後悔しないでしょう。

絶対に後悔していないのは秩父別町に来たことです。私は秩父別町に来たのは 25 歳の時でした。タイでは 25 歳の年を厄年と呼びます。悪いことが起こらないよう 25 歳になった男性は出家することが多いです。

私は 25 歳の時、秩父別町の仕事が決まって、どんな場所？どんな仕事？どんなことが待っているんだろう？と色々不安でしたが、やっぱり、ここで仕事をしてみたいと思って、厄年のことを無視して、来てしまいました。

実際に来たら、楽しいことがたくさんあって、ここに来てよかったと思います！

これからも後悔しないよう、なんでも挑戦し続けたいと思います！



秩父神社に参拝

ちっぷべつ地域おこし協力隊 活動日記 vol.10

こんにちは！地域おこし協力隊の森瑞稀です。

ふるさと納税の寄附者さんから寄せられる税金控除の特例申請書の開封作業をしました。たくさんの申請書を見ると、「こんなにも多くの方が秩父別町を応援してくださっているんだ」と驚くほどです。送られてきた書類の中には手書きのメッセージが添えられていたものもあり、手書きならではの思いが伝わりました。

全国に配送されている秩父別町産のお米やトマトジュースをもっと多くの人に届けることができるよう、わたし自身も情報を発信し続けたいと思います。

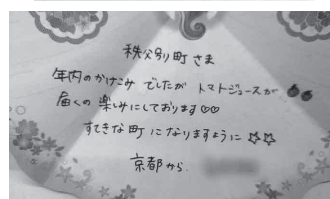
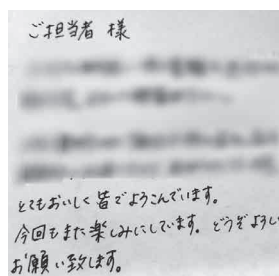

地域おこし協力隊

Facebook

Instagram

はこちらから



まちのわだい



広報に掲載した写真をご希望の方、広報誌に関するご意見、ご要望は、総務課広報係までご連絡ください。

※写真は電子メールによる提供も可能です。

・電話 33-2111 (内線32番)

・メール kouhou@chippubetsu.jp

12

22

満点カードで抽選 歳末福引大抽選会

ちっぷべつスタンプ会（東晴基会長）が主催する歳末福引大抽選会が町商工会館で開催されました。新型コロナウイルス対策により入場制限を行いながらの開催となりましたが、家族連れなどたくさんの方が訪れ、1等を願いながら福引きを回し令和3年最後の運試しを楽しみました。



12

23

認定こども園くるみ クリスマスお楽しみ会

認定こども園くるみでクリスマスお楽しみ会が行われました。新型コロナウイルス感染症感染拡大防止のため、それぞれのクラスに分かれ、園児たちはクリスマスにちなんだ紙人形劇や飾り付け、ゲームを楽しみました。



1

2

アタリ付みかんをキャッチ 新春みかんまき開催

秩父別町商工会（宇野忠直会長）が主催する新春みかんまきが2年ぶりに役場前で開催され、町民や帰省中の家族など約400人が参加しました。用意された2000個のみかんの中には「アタリ」と書かれたみかんもあり、参加者はたくさんキャッチしようと宙を舞うみかんに手を伸ばしていました。



1 / 7

無火災祈願祭、 出初式を挙行

令和4年の無火災を祈願しての神事と出初式が行われました。正業を持ちながら本町の安全のために活躍する団員総勢50名が決意を新たにし、役場庁舎前での式典で観閲を受けた後、団旗を先頭に消防庁舎まで威風堂々と行進しました。



1 / 20

北海道電力等と 災害時協力協定を締結

町と北海道電力株式会社及び北海道電力ネットワーク株式会社において大規模災害時における相互協力に関する協定を締結しました。今後町内で災害等により停電が起きた際は、要請に基づき町が早期復旧に向け協力を行うほか、平時から停電情報等の共有を行っていきます。



1 / 23

今年は「マリオカート」 まちづくり協働隊雪像作り

まちづくり協働隊（東敏治代表）が恒例の雪像作りを行い、役場庁舎前に「マリオカート」の大雪像が完成しました。製作にあたり東代表は「コロナで様々なイベントが中止になっているが、雪像で子どもたちに楽しんでもらえれば。」と話しました。



令和4年 町内会長が決まりました ～1年間よろしくお願ひします～

町内会名	会長氏名	備考	町内会名	会長氏名	備考
日の出	土井 享		中央西	西田 康二	
東 栄	吉澤 淳		中央東	瀬戸 宣夫	
南	高橋 清治		筑 紫	早川 勇	
屯 田	畑山 茂美		旭	蓑口 隆則	連合会会長
北 新	沼田 忠		駅 前	紺野 明	
西 栄	本村 修二	連合会副会長			(敬称略)

第73回秩父別町成人式

～ 青雲の志を胸に ～

1月8日、第73回を迎える秩父別町成人式がスポーツセンターで挙行され、新成人11名が参加しました。

家族に見守られるなか、新成人を代表して高崎朝日さんと原井美優里さんが凛々しく「成人宣言」を読み上げると、他の新成人も引き締まった表情で成人としての責任を実感している様子でした。

最後に広田祐輝さんが「答辞」を述べ、厳かな雰囲気の中、式典を終えました。



高崎さん
原井さん
による成人宣言



広田さん
による答辞



ご家族との
集合写真
みなさん満面の笑顔

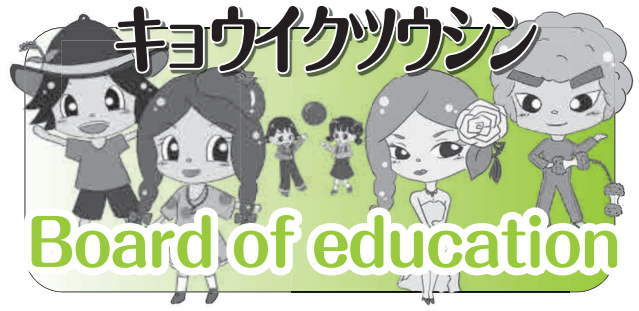

北空知シニアリーダー研修会

～ 未来の北空知を担う中高生の集い ～

12月27日から2日間、ネイパル深川で、北空知シニアリーダー研修会が開催されました。

この研修会は、深川市・雨竜町・北竜町・沼田町・妹背牛町・秩父別町の共同事業で、1市5町の中高生が一堂に会して交流を深めるとともに、次代を担う地域リーダーの育成を目指すものです。

本町からは中学生2名が参加し、他市町の生徒たちと交流を深めました。



フロアカーリングの様子



グループワークの様子



スポーツ交流
ユニコーンリレーの様子



各種クリスマスイベント

～ ちっぷっ子・子育てサロン・図書館 ～

12月上旬から中旬にかけて、「ちっぷっ子ふれあいスクール」、「図書館事業」、「子育てサロン月1プログラム」でそれぞれクリスマス行事が行われました。

それぞれ新型コロナウイルス感染症対策を施した上で開催され、参加した子どもたちはクリスマスにちなんだゲームやおはなしを聞くなど、クリスマスの雰囲気を楽しみました。



【12/8 ちっぷっ子】クリスマスイベント



【12/22 子育てサロン】クリスマス会



【12/18 図書館事業】クリスマスおたのしみ会

図書館だより

☆☆図書館情報局☆☆

《「おはなしコンサート」開催》

2月19日(土)午後1時から、秩父別町図書館で「おはなしコンサート」を開催します。

ボランティアの方々が、様々な手法で楽しいお話しを披露し、子どもから大人まで楽しめる内容になっています。

みなさまのお越しをお待ちしております。



昨年度の様子

《各企画展示のご案内》

2月17日(木)から3月15日(火)まで、「ふれあいギャラリー」として、町民のみなさまが制作した作品を展示しています。また、幼児から小学生を対象にした「第29回読書感想画コンクール」の作品展示を2月27日(日)まで行っています。

是非、図書館にお越しいただきご覧ください。

【お問い合わせ】 秩父別町図書館 電話 (33-2220)

○ 教育通信に関するお問い合わせ先 ○

教育委員会 社会教育・社会体育係 【電話 33-2555 FAX 33-3549】

◆◆ 戸籍の窓 ◆◆

令和4年 1月末日 現在	人口	2,332人(+5人)
	男	1,085人(+4人)
	女	1,247人(+1人)
	世帯数	1,117戸(+1戸)
12・1月中 の動き	出生	4人・死亡 7人
	転入	12人・転出 4人

() 内の数字は昨年11月末日現在との比較です。

けっこんおめでとぅ

【1月】中央西 町内名 氏名
中央西 森 康亮

寿

おたんじょうおめでとぅ

【12月】中央西 町内名 氏名 父の名
中央西 田丸 雪華 ゆきは
中央東 藤岡 沙風 さな
中央西 徳武 大いご
中央東 植田 旭輝 あさひ

【1月】北新 町内名 氏名
北新 植田 旭輝 あさひ

【12月】筑紫 町内名 氏名 年齢
筑紫 佐崎 弘司 89歳
中央東 末津 豪章 81歳
中央東 梶澤 雄大 49歳

【1月】日の出 町内名 氏名 年齢
日の出 南澤 ミチ子 88歳
中央西 高鶴 照子 87歳
中央西 山岸 トヨ子 87歳

【1月】南 山森 ミサコ 100歳
中央西 山岸 トヨ子 87歳

(敬称略)

HAPPY BIRTHDAY!

ちっぷっ子



おしゃべりの車が大好きです!!

12月2日
生まれ

高橋 彪冬ちゃん
ママ 佑梨さん
(中央西 町内)



好き嫌いなくなんでも
そりそり食べます!!

1月5日
生まれ

岡田 悠吾ちゃん
ママ 千尋さん
(中央東 町内)

町観光協会からお知らせ

冬の夜空を彩る花火を打ち上げます

町観光協会では、新型コロナウイルス感染症の早期収束と町民の皆様の無病息災を願い、ベルパークちっぷべつキャンプ場付近で花火を打ち上げます。

コロナ禍でさまざまなイベントが中止となっていますが、この機会にご家族でお楽しみください。

日時 令和4年2月20日(日)午後6時打ち上げ予定(悪天候の場合は翌日に順延します)
場所 ベルパークちっぷべつキャンプ場付近(※打ち上げ場所に近づかないようご注意ください)
協賛 秩父別町・北いぶき農業協同組合・秩父別町商工会・秩父別土地改良区
その他 車でお越しの際はベルパーク周辺施設の駐車場をご利用ください。
観覧の際は間隔を空け、マスクの着用など感染症対策にご協力ください。

お問い合わせ 秩父別町観光協会(秩父別町商工会) 電話: 33-2459